



ESQUELBECCQ

Village culturel des Flandres

LE
VILLAGE PRÉFÉRÉ
DES FRANÇAIS
2023

Livret d'informations

Edition 2025

Histoire
Commerces/artisans
Lieux à visiter
Infos pratiques ...



 **ESQUELBECCQ**



**Panneau
Pocket**

Esquelbecq - Village Culturel des Flandres

BIENVENUE À VOUS

Vous qui avez choisi de venir habiter Esquelbecq, un village qui a su conserver son caractère rural, vous allez trouver ici tous les ingrédients pour une intégration réussie.

Pour vos enfants et vous-mêmes,

L'école avec des services scolaires et périscolaires de qualité, centres de loisirs, parc de jeux, associations et clubs qui proposent des activités multiples et variées.

Pour vous détendre,

Des événements festifs, associatifs et sportifs organisés tout au long de l'année, séances de cinéma et spectacles vivants.

Pour votre culture,

Des artistes, bouquinistes, expositions, médiathèque, ludothèque prêts à vous accueillir.

Pour votre quotidien,

Des commerçants, artisans, pôle médical et pharmacie à votre service.

Pour vos balades,

Un patrimoine architectural et environnemental au pays des chênes et de l'Yser qui invite à la découverte.

Pour vos transports,

La gare, véritable point d'entrée autour de laquelle se regroupent plusieurs partenaires économiques tournés vers le monde agricole et employeurs de plus de 200 personnes. Depuis 2021, la CCHF est compétente dans l'organisation de la mobilité sur le territoire. 3 services de mobilité ont été créés pour répondre à vos besoins.

Vous trouverez plus de détails dans ce livret élaboré par la Commission Communication. Celui-ci est régulièrement mis à jour.

N'hésitez pas à "pousser la porte" de la Mairie et de la Maison du Westhoek.

*Bien cordialement,
Votre Maire
Didier ROUSSEL*

SOMMAIRE

LES ÉLUS	3
HISTOIRE	4
PATRIMOINE ET TOURISME	5
ACTIVITÉS JEUNESSE	6
LA VIE DU VILLAGE	7
COMMERCES / SERVICES/ HÉBERGEMENTS	8 à 13
ARTISANS / ENTREPRISES	
INFOS PRATIQUES	14 à 16
ADMINISTRATION	17 et 18
PLAN DU VILLAGE	19



LES ELUS

Maire



Didier ROUSSEL

1^{ère} adjointe



**Sabine
SENICOURT**
Education et
jeunesse

2^e adjoint



**Richard
DELAUTRE**
Fêtes, cérémonie,
Anciens
Combattants,
Harmonie Batterie
Municipale

3^e adjointe



Julie GRAVE
Affaires sociales
communication

4^e adjoint



**Frédéric
DRIEUX**
Culture,
tourisme
développement
économique

5^e adjointe



**Nathalie
VANDEWALLE**
Environnement
urbanisme

Les Conseillers délégués par ordre alphabétique



**Stéphane
DERVILLERS**
Délégué
à la voirie



Peggy JOLY
Déléguée :
Sécurité
cadre de vie



Sylvain ROY
Délégué :
relations avec
les associations

Les Conseillers délégués



**Audrey
STAIB**
Déléguée
"Village du Livre"



**Joël
VANDAPPEL**
Délégué
travaux



**Annick
DECLERCQ**



**Jean-Michel
DEGRAND**



**Pascal
DEREMETZ**



**Dehlia
DESMIDT**



**Elise
DEVULDER**



**Guy
DUBREUCQ**



**Stéphanie
VAESKEN**



**Ludovic
VAESKEN**

Les Conseillers par ordre alphabétique

Mr le Maire reçoit sur rendez-vous au 03.28.65.85.65

OUVERTURE DE LA MAIRIE AU PUBLIC :

Lundi et jeudi : de 9 h à 13 h

Mardi, mercredi, vendredi : de 9 h à 13 h et de 14 h à 17 h

Samedi de 10 h à 12 h (fermée le samedi en juillet et août)

Fermeture les après-midis veille de Noël, veille du jour de l'an,

Tel : 03.28.65.85.65

e-mail : mairie@esquelbecq.com

Site : www.esquelbecq.com

Instagram, Facebook, YouTube et PanneauPocket

ESQUELBECCQ Village culturel des Flandres

Le journal municipal «le Petit Esquelbecquois» paraît 3 fois par an.



Esquelbecq dépend de l'arrondissement de Dunkerque, de la 14^e circonscription, du canton de Wormhout et fait partie désormais de la Communauté de Communes des Hauts de Flandre (CCHF).

DÉPUTÉ DE NOTRE CIRCONSCRIPTION (14^{ème}) : Paul CHRISTOPHE - contact@paul-christophe.fr

Le secrétariat parlementaire vous accueille sur rendez-vous au 03.28.22.33.33

11 place du Marché aux Fruits - 59630 Bourbourg

CONSEILLERS DÉPARTEMENTAUX : Patrick VALOIS (Esquelbecquois), Anne VANPEENE

Le mercredi de 9h15 à 11h30, sur rendez-vous en téléphonant au 03.28.65.64.65

5bis, place du Général de Gaulle 59470 WORMHOUT

SÉNATRICE : Marie-Claude LERMYTTE-BAVAY- Adresse Sénat : Casier de la Poste, 15 rue de Vaugirard, 75291 Paris Cedex 06

COMMUNAUTÉ DE COMMUNES DES HAUTS DE FLANDRE (CCHF)

Esquelbecq adhère à une structure intercommunale, la C.C.H.F qui compte 40 communes et dont le président est André FIGOUREUX. Siège social : 468 rue de la couronne de Bierne à Bergues

Tél : 03.28.29.09.99

Permanences sans rendez-vous le vendredi de 14h à 15h30 dans les 4 pôles de la CCHF (liste en mairie)

Pour tout renseignement, contacter Mme TRAWINSKI au 03.28.68.70.16

HISTOIRE

HICLESBEKE ... EKELSBEKE ... ESQUELBECQ

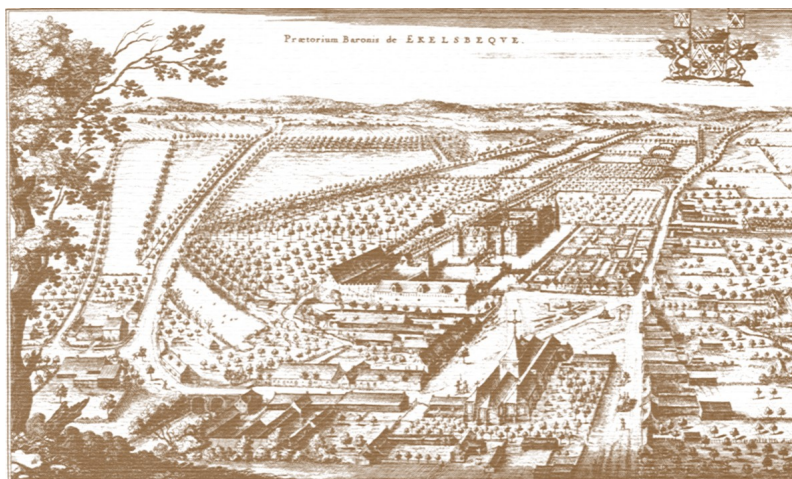

Nom dérivé du flamand, c'est sans doute à la traversée de l'Yser et à la présence de nombreux chênes que le nom de notre commune doit son origine : «la rivière aux glands».

IX^e siècle : première apparition du nom dans le cartulaire de Saint Bertin. La vie de Saint Folquin, y est retracée. L'évangélisateur meurt à Esquelbecq le 14 décembre 855.

Implanté au bord de l'Yser, le bourg fut dès cette époque protégé par un château et un seigneur. De cette lointaine construction et de ses occupants, aucun document ne nous est parvenu à ce jour.

Depuis le Moyen-Age et jusqu'en 1821

cinq familles seigneuriales y régnèrent :

L'histoire est connue avec certitude depuis la fin du XIII^e siècle, plus exactement 1299, date à laquelle la fille de Thierry d'ESQUELBECQ Béatrix, seule héritière du lieu, épouse Gauthier de GHISTELLES. Durant plusieurs générations, le château restera dans la famille : Jean, Gérard, Jean, Gauthier ... Jeanne qui épousera Louis d'HALLEWYN. On peut penser que les d'HALLEWYN, seigneurs français furent contraints de vendre leurs biens en Flandre alors sous la domination espagnole. Cette vente eut lieu en février 1584, l'acheteur et nouveau seigneur d'Esquelbecq n'était autre que Valentin de PARDIEU, gouverneur de Gravelines. Il meurt au siège de Doullens le 16 juillet 1595, n'ayant aucun héritier.

C'est à Philippe Levasseur de GUERNONVAL son neveu qu'il donna ses terres.

Fait chevalier d'Esquelbecq, puis premier baron du même lieu en 1612, il aura à cœur de relever les ruines du village dont il restaure le château (1606) et l'église (1610). Il meurt en 1633.

Durant 225 ans, Esquelbecq appartiendra à cette famille. Louis de GUERNONVAL né à Esquelbecq en 1729 fut le dernier à être enseveli dans la crypte de l'église saint Folquin en l'an X.

En 1790 la commune fut érigée en chef-lieu de canton comprenant 7 municipalités. Mais elle ne le demeura que 2 ans, et c'est Wormhout, commune plus importante qui lui succéda.

En 1793 Esquelbecq connut également la fureur des patriotes. Tout ce qui rappelait l'ordre ancien fut pillé, cassé ou enlevé. Disparurent ainsi le gibet

de la place, les armoiries incrustées dans les murs du château ... 23 août 1793 bataille d'Esquelbecq. Si elle ne fut qu'un épisode de la guerre qui opposa la jeune république au reste de l'Europe, elle fut d'importance pour le village car elle engendra la fin de la magnificence du château.

XIX^e : Ruinés par la bataille et 15 jours d'occupation ennemie, les GUERNONVAL l'abandonnèrent tout à fait, ils le vendirent en 1821 à M. Louis COLOMBIER, négociant lillois. Il fut à l'origine de l'essor de la commune pour laquelle il obtint le passage de la voie ferrée et la construction d'une gare. L'arrivée des premiers trains en 1848 entraîna l'implantation d'industries et de commerces de négoce.

Alphonse BERGEROT : marié à la petite-fille de Louis COLOMBIER, fut maire pendant 56 années (de 1852 à 1908) et marqua de son empreinte le village.

En 1857, il écrit avec M. DIEGERICK, l'archiviste d'Ypres, l'histoire du château et des seigneurs d'Esquelbecq. Il fonde la maison de retraite en 1867, l'école Saint Joseph en 1888 ...

La guerre 1914 /1918 :

douloureuse époque pendant laquelle près de 80 esquelbecquois perdirent la vie. Lors de la grande offensive allemande sur les monts de Flandre en avril 1918, des milliers de soldats revenant du front tout proche, furent soignés ici. Plus de 600 d'entre eux succombèrent à leurs blessures, aux gaz de combat ou à la maladie et furent enterrés dans un cimetière provisoire, en bordure de la route de la gare, puis définitivement en avril 1918 dans un terrain plus en retrait offert par l'état français.

Deuxième guerre mondiale :

l'occupation allemande débuta fin mai 1940 par une bataille atroce à laquelle rien ne prédestinait la commune.

70 soldats britanniques furent massacrés sur l'ordre des SS, à la Plaine au Bois. Un mémorial, en témoignage de ce crime de guerre, est érigé route de Wormhout, et plus récemment le site du massacre a été aménagé et la grange reconstruite à l'identique, rue des Dunkirk Veterans.

PATRIMOINE ET TOURISME

ÉGLISE SAINT FOLQUIN

Datant des 10^e et 17^e siècles. Restaurée à la suite de l'incendie du 11 avril 1976. Bel exemple d'église halle ou hallekerque (inscrite à l'inventaire des monuments historiques), elle demeure le fleuron du patrimoine local avec ses superbes orgues mésotoniques, son carillon et son clocher. Visites guidées sur rendez-vous : renseignements à Esquelbecq Tourisme. *Une exposition permanente "Charbon Ardent" consacrée aux statues calcinées est disposée dans l'édifice.*



CHÂTEAU

Classé Monument Historique, le château est visible de la place ainsi que son colombier édifié en 1606. A voir également son jardin à la française (XVII^e), l'ancien hôtel du bailliage et de l'échevinage (1615), la conciergerie (1590). De nombreux murs sont agrémentés de signes runiques et d'un cadran solaire.

Les jardins et les intérieurs du château se visitent en visite libre de mai à octobre (saison 2025) et en visite guidée pour les groupes à partir du mois de mars sur réservation. Tarifs et rens. : 06 73 44 06 66. acde59470@gmail.com

LA MAISON DU BAILLI Milieu du XVII^e –

inscrite à l'inventaire supplémentaire des Monuments historiques, cette maison nous offre une belle façade aux décors ouvragés.

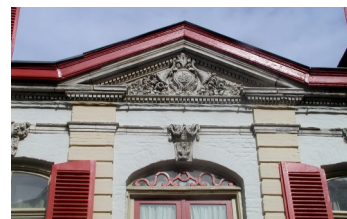

LE LIEU DE MÉMOIRE DE LA PLAINE AU BOIS

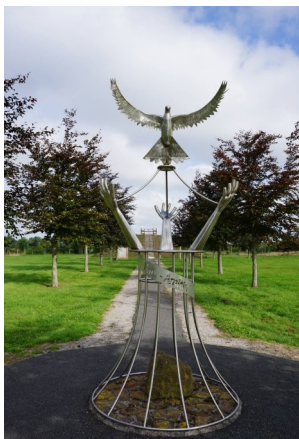

Des événements tragiques se sont déroulés le 28 mai 1940 dans cette pâture située rue des Dunkirk Veterans. Une association créée en 2000 a acheté et aménagé le site.

Inauguré le 29 mai 2004, ce lieu de mémoire est à découvrir ; la grange a



été reconstruite à l'identique, et du haut du belvédère, un magnifique point de vue s'offre à vous. Vous pouvez également vous rendre au Musée de la Plaine au Bois qui se trouve en Maison du Westhoek.

LE CIMETIÈRE MILITAIRE DU

COMMONWEALTH situé rue du Souvenir

Le cimetière a été ouvert en avril 1918, lors des premières offensives des Allemands en Flandre, quand les postes de triages des 2^{ème} régiment Canadiens et 3^{ème} régiment Australiens sont arrivés à Esquelbecq. Il a été fermé en septembre 1918.

Il a été réutilisé durant la **seconde guerre mondiale**, principalement pour enterrer les soldats tués durant l'avancement des Allemands, en mai 1940, vers Dunkerque et le retrait des troupes britanniques vers Dunkerque (Opération Dynamo).

Il contient **578 tombes du Commonwealth de la 1^{ère} guerre mondiale et 47 de la seconde guerre mondiale**. Il y a également 11 tombes de soldats français et allemands.

Le cimetière a été construit par Sir Edwin LUTYENS connu comme l'architecte de New Delhi.

PATRIMOINE ET TOURISME

LES CHAPELLES

-CHAPELLE «MATER CHRISTI». Construite vers 1750, elle se situe au carrefour du Noord-Houck : entre la route de Socx et la Somme Straete, à l'entrée d'une ferme. Pèlerinage annuel le dernier vendredi du mois de mai.

-NOTRE-DAME DU BON SECOURS. (Près du cimetière route de Bissezeele) C'est l'abbé Jacques VENANT, vicaire à Esquelbecq qui fit construire ce sanctuaire en 1822. Neuvaine très populaire en août.

-CHAPELLE DEDIEE A MARIE. Au carrefour de la rue du Moulin et de la route de Socx, entre deux tilleuls, on découvre une petite chapelle comportant cette inscription «*Heilige Maria, Bid voor ons*» (Sainte Marie priez pour nous).

LA MAIRIE

Cette maison de maître de l'époque Napoléon III, est située dans un parc arboré avec plan d'eau et arboretum.



LA RÉSIDENCE DU VAL D'YSER

Route de Bergues, don de la famille Bergerot Colombier, l'hospice a été transformé et réhabilité ; il constitue un bel exemple de construction du XIX^e siècle. Admirez au passage l'arbre lyre, pin de près de 2 siècles, dont la forme rappelle l'instrument de musique, aujourd'hui classé "arbre remarquable".

LE POINT FORT YSER

Cet endroit est une aire de pique-nique où il fait bon se détendre. Parc de jeux pour les enfants.



SENTIER DE RANDONNÉES

- **La balade « mystère et dévotion »** qui vous emmène à la découverte du petit patrimoine bâti et religieux de la commune. 6.3kms, 2h environ
 - **La « balade des arbres »** pour vous révéler les secrets de la nature qui nous entoure. 5.6kms, 2h environ
 - **Le circuit du patrimoine** pour découvrir ou redécouvrir les bâtiments chargés d'histoire - 4.3kms, 1h30
- Et pour les plus sportifs :
- **La randonnée « des chênes au château »** ; boucles de 6 ou 11kms - 3h sur les sentiers de notre village
 - **La randonnée « la plaine au bois »** qui vous emmènera jusqu'à Wormhout ; boucle de 6.5kms -2h

Les dépliants de ces randonnées et balades sont disponibles au bureau d'information touristique. Il est aussi possible de louer des vélos électriques à l'office de tourisme (sur réservation) ou encore se balader en compagnie des ânes de la « flânerie » (06 77 73 62 03).

TOURISME-ARTISANAT-CULTURE-JARDIN

"la Brasserie artisanale Daniel THIRIEZ" 03.28.62.88.44- www.brasseriethiriez.com

"Les Gigottos" : Atelier des automates - Bruno DEHONDT- 06.74.30.43.08
bdehondt@club-internet.fr

"La poterie du château" Atelier, poterie - céramiste Bernard BURGHGRAEVE-03.28.60.98.15
poterie.du.chateau@gmail.com

"Jardin du Sorcier" Jean-François QUÉNIART - 03.28.62.99.13 lechenequiconte@hotmail.com

"Au Paradis des Plantes" Patrick VANDEWALLE - 03.28.65.73.84
auparadisdesplantes@gmail.com

"Les jardins du château" - 06 73 44 06 66 - www.chateau-esquelbecq.com

AIRE DE CAMPING CAR avec BORNE RELAIS sur le site de la chênaie

Infos: 03.28.62.49.50

LA VIE DU VILLAGE

VIE PAROISSIALE

Paroisse Saint Winoc - St Folquin de l'Houtland
Horaire des offices et toutes autres informations (permanences et services)
winocfolquinhoutland.wordpress.com
Maison paroissiale 1 avenue Leclerc à Wormhout
Tél : 03.28.65.63.53



CULTURE & TOURISME

Le Bureau d'Information Touristique
9 Place Bergerot - Tél. 03.28.62.88.57

Site : www.ot-hautsdeflandre.fr

HORAIRES D'OUVERTURE :

Du 1er/novembre au 28/02

Samedi : 10h 12h / 14h-17h

En mars:

Du mardi au samedi : 10h 12h / 14h-17h

Avril à octobre:

Du mardi au samedi : 10h 12h / 15h-18h

De mi-mai à mi-septembre:

Du mardi au dimanche : 10h 12h / 15h-18h (sauf 1^{er} mai)



CULTURE - MÉDIATHÈQUE - LUDOTHÈQUE

La Maison du Westhoek Espace culturel Jean-Michel Devynck

9 place Bergerot-03.28.62.49.50

(salle de spectacle, cinéma tous les 2 mois, des salles pour expositions, congrès et séminaires, théâtre)

E-mail : maison.westhoek@esquelbecq.com

Site : www.esquelbecq.com

MÉDIATHÈQUE - LUDOTHÈQUE

Animations tout au long de l'année (contes, expositions, balades littéraires, baladines)
mediatheque.esquelbecq@wanadoo.fr - Tél : 03.28.62.49.50



Catalogue consultable
sur le site internet :
www.esquelbecq.com,
possibilité de réservation.

HORAIRES

Lundi	16h00 - 18h00
Mardi	16h00 - 18h00
Mercredi	10h00 - 12h00 / 14h00 - 17h00
Vendredi	16h00 - 18h00
Samedi	10h00 - 12h00
Dimanche	10h00 - 12h00

LA VIE ASSOCIATIVE

est une des grandes richesses de notre commune.

Elle est essentielle à la qualité de notre cadre de vie et la base de la vie sociale.

Chacun, petit ou grand, peut y trouver une activité à son goût.

Un livret les regroupant est disponible en mairie et sur le site : esquelbecq.com

LOCATIONS DE SALLES

SALLE DU FOUR A PAIN

salle pour 35 personnes assises - 50 debout

SALLE DE LA CHÈNAIE

salle pour les vins d'honneur - 182 debout

SALLE SAINT JOSEPH

122 places assises - 183 debout.

Pour les tarifs, se renseigner en mairie au
03.28.65.85.65.

SALLE ESPACE CULTUREL Jean-Michel DEVYNCK (entreprises, séminaires)

Pour les tarifs, se renseigner à
"La Maison du Westhoek" 03.28.62.49.50.

ECOLE



École publique André Ammeux :
61 rue de Bergues
Tél : 03.28.65.60.57



ACCUEIL COLLECTIF DE MINEURS

Un centre inclusif ouvert à tous les enfants de 4 à 14 ans, avec un fonctionnement à la journée de 9h à 12h et de 14h à 17h. Pour les périodes de vacances suivantes :

- vacances d'hiver : 2 semaines pour 80 places
 - vacances de printemps : 2 semaines pour 80 places
 - vacances d'été : 6 semaines pour 125 places
 - vacances d'automne : 1 semaine pour 60 places
- + 1 sortie la semaine sans acm



Un service de restauration le midi et un accueil péricentre le matin dès 7h30 et le soir jusque 18h30 sont mis en place.

Des activités et animations variées en rapport avec un thème pour chaque session, des rencontres intergénérationnelles, un partenariat avec le tissu associatif et le Département dans le cadre du dispositif « Village en sport ». L'Accueil Collectif de Mineurs est un lieu d'échanges, de saine émulation et de coopération. C'est un lieu de vie à part entière pour l'éducation aux loisirs et pour la sensibilisation à la citoyenneté.



Informations, dossier d'inscription et tarifs sur demande en mairie ou sur le site internet de la commune rubrique « la commune et ses services » et « jeunesse & éducation ».

SEJOUR ADOS (12-17 ans)

Organisation de séjours pour les adolescents :

- Séjour ski pendant les vacances d'hiver (20 places)
- Séjour estival itinérant pendant les vacances d'été (24 places)



ACTIVITES JEUNES AVEC LA CCHF

Pour les jeunes collégiens et lycéens (jusqu'à 17 ans) qui résident sur le territoire de la CCHF il est organisé :

- des séjours été
- un accueil collectif de mineurs à chaque vacances (avec ramassage en bus)

Renseignements au 03.28.29.09.99 (choix 3)



LE CONSEIL DES JEUNES

Depuis 2015, un Conseil des Jeunes est élu par les élèves de CM1 et CM2 de la commune pour une durée de 18 mois.

Il est composé de 9 élus, âgés de 10 à 12 ans. Ensemble, ils choisissent des projets qu'ils concrétisent accompagnés par des élus. Ils ont, par exemples, créé la ludothèque, acheter des jeux inclusifs pour le parc de la Chênaie ou visiter le Sénat en octobre dernier. Et, chaque année, ils participent activement au Téléthon.



Une belle manière de découvrir la démocratie et ce que veut dire « être citoyen ».

COMMERCE SERVICES

COMMERCE DE PROXIMITÉ



Alimentation
générale
COCCIMARKET
3 place bergerot
03.28.65.39.35



Pharmacie
Patrick VALOIS
23 place bergerot
03.28.65.61.10



Boucherie
BARBEZ
14 place bergerot
03.28.62.85.89



Boulangerie
Pâtisserie
BROCVELLE
2 rue de Bergues
03.28.23.24.36



LA CAVE
DU CHATEAU
Sophie et Ludovic
OMS
13 place Bergerot
07.67.12.83.29



PROFESSIONNELS DU LIVRE ET DE L'ART



DES LIVRES ET VOUS
Jean-Michel LALOU
7 place bergerot
06.80.30.04.14
Jean-michel.lalou@wanadoo.fr



CARPE DIEM
Charles
VAN DEN BERG
7 place bergerot
07.72.23.32.81
charles.vandenb@gmail.com



**LA POTERIE
DU CHATEAU**
Bernard
BURGHGRAEVE
2 rue de Pitgam
06.83.62.22.18
poterie.du.chateau@gmail.com



**LES GIGOTTOS
AUTOMATES**
Bruno DEHONDT
3^{bis} rue de Bergues
06.74.30.43.08
bdehondt@club-internet.fr



**LE CHENE QUI
CONT&DITIONS**
Jean-François
QUENIART
4 rue d'Arnèke
06.88.85.02.22
lechenequiconte@hotmail.com



PHOTOGRAPHE
Philippe TALLEU
17 rue de Wormhout
06.10.05.71.26



**PASTELLISTE,
ILLUSTRATRICE
PORTRAITRISTE,
ARTISTE AUTEUR**
Dominique VALENTIN-DENIS
60 vallée de l'Yser
06.20.78.35.22
dominique.valentin15@orange.fr



PLASTICIEN
Jean-Luc VALENTIN
60 vallée de l'Yser
j.lvalentin@wanadoo.fr

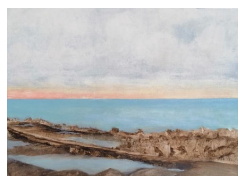

ARTISTE PEINTRE
Marielle PAQUET
22 rue de Wormhout
06.86.76.68.14



mariellepaquetpeintre



ARTISTE PEINTRE
Yvette MATYSIAK
31 vallée de l'Yser
03.28.65.70.87

CAFÉS – RESTAURANTS – BRASSERIES

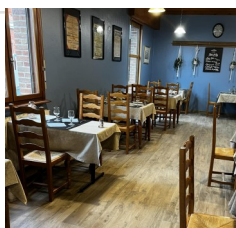

Café - brasserie
AU BON COIN
24 rue de
Wormhout
03.28.65.62.01

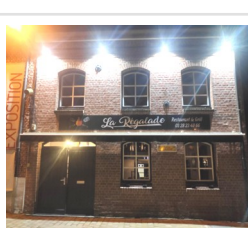

Restaurant &
grill
LA RÉGALADE
9 place bergerot
03.28.23.49.66

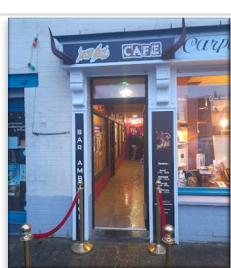

DECIB HELL Café
Bar ambiance
Petite restauration
7 place Bergerot
09 83 05 98 57



Café - PMU
A LA BELLE EPOQUE
33 rue de Bergues
06.69.05.37.79



BRASSERIE THIRIEZ
22 rue de
Wormhout
03.28.62.88.44



brasseriethiriez.com



Brasserie
CAMPING DES ROSES
2 chemin du Héron
03.28.62.90.09



FRITERIE ESQUELBEQUOISE
Place Bergerot

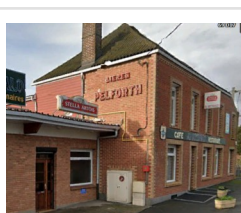

Restaurant - Café
Banquets
AU SOETINVALD
69 rue de la gare
03.28.65.60.50



Pizzeria itinérante
LA PIAZZA KOT
Mercredi soir
06.83.21.26.76



Pizza/Bruschetta
TODAY PIZZA
Vendredi midi
Dimanche soir
Rue de Bergues
En face du café
La Belle Epoque,
06.59.15.32.18



GÎTES – CHAMBRES D'HÔTES – CAMPING



Chambres d'hôtes
PAARDENHOF GUESTHOUSE
25 rue d'Arnèke
06.20.38.38.37



Paardenhof59.
wixsite.com/
paardenhofguesthouse



Chambres d'hôtes
MANOIR DE HUITHUIS
1 rue du Calvaire
06.59.55.53.40



manoirdehuituis.fr



FERME DE GUERNONVAL
Gîtes - Chambres
d'hôtes - location
de salle
7 rue du Souvenir
03.28.65.61.29



Gîte de
L'ANCIENNE BRASSERIE
4^{ter} rue de Pitgam
03.28.65.74.95

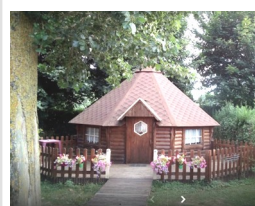

Gîte, Kota,
camping
GÎTE DES ROSES
2 chemin
du Héron
03.28.62.90.09

LA MAISON DE SOLANGE

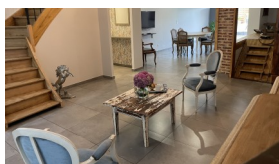

Maison d'hôtes
Logement de 6 personnes
42 rue de la gare
06.22.64.32.64

isabellepaccou.contact@gmail.com

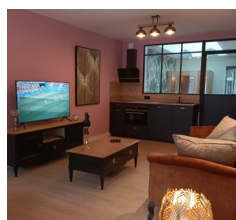

IL ÉTAIT UNE FOIS
Gîte, chambres d'hôtes
avec jacuzzi, sauna traditionnel
5 rue de Wormhout
09.71.31.36.25



iletaitunefois-esquelbecq.com

AUTRES SERVICES - ARTISANS - ENTREPRISES

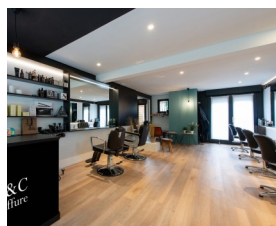

Salon de coiffure
M&C COIFFURE
32^{bis} rue de la gare
03.28.62.90.90



Salon de coiffure
barbier
VINTAGE
BY Géraldine
2^{bis} place Bergerot
09.75.60.73.95



Institut de beauté
M'BEAUTY
32 bis rue de
la Gare
06.70.94.82.27



Studio Just You

Institut de beauté
JUST YOU
188 bis rue de
Bergues
07.86.91.32.74



Toilettage
à domicile
COUPE CRAPULE
06.79.35.98.05

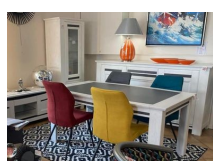

LES MEUBLES
LACRESSONNIERE
Ébéniste –
vente meubles
154 rue de la Gare
03.28.65.63.01



Couture-Retouche
CREA'TURE
FASHION
19 rue de Wormhout
07.84.17.35.81



Friperie - Retoucherie
Repasserie
DE FIL EN RÉCUP
156 rue de la gare
03.28.62.90.91



Agence immobilière
FLEURY
IMMOBILIER
12 place Bergerot
03.28.62.23.89

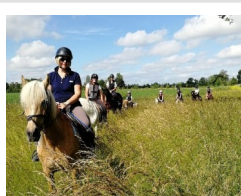
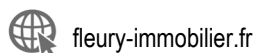

Centre équestre
LES ECURIES
DES CHENES
Martine DERYN
12 rue des Chênes
06.72.68.54.15



Développement Web
Reportage photos et
vidéos
Communication
Visuelle
EMIPROD
Mistri ENGUERRAN
06.32.90.47.16



Maintenance
Informatique –
Vente de matériel
Flandre Littoral
Informatique
Vincenzo CIOTTI
59 rue de la gare
06.75.56.43.35

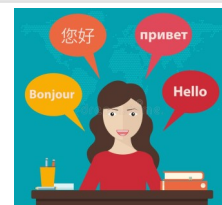

Traduction
interprétariat
Bénédicte
DEWERDT
2 rue de la Libération
06.62.21.13.86



Lumane
Cabinet Comptable
130 rue de la Gare
03.28.65.85.00



AVIENCE

Conseil, diagnostics
constructions HQE
Arnaud PENEL
1 rue de la Paix
03.28.62.90.40



offre multiservice
Électricien · Services
aux entreprises
Dépannage électricité,
Domotique,
prohomeservices.fr



Atelier de menuiserie
73 quater rue de la
Gare -03.28.43.00.99

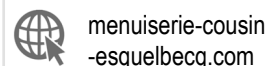



Artisan,
électricité,
carrelage,
rénovation
Thomas ADOU
07.62.18.19.89



CSPP
Chauffagiste
5 Geete straete
06.44.01.72.59
 cspp-chauffage.fr



Fioul, combustibles
DELECROIX
MENEBOO
1 rue de Bergues
03.28.65.61.09

**FLANDRE
POSE**

Structures métalliques
Aluminium-PVC
rue de Boisset
03.28.65.23.93



Sonorisation
Feux d'artifices
Média scène
20 place
Bergerot
06.08.47.20.86



Salon funéraire
PF RANCHY
1 rue de Bissezele
03.28.20.04.88

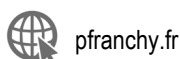

pfranchy.fr



Votre expert
Anti-Nuisibles
Alexandre VANNOYE
9 rue Passe par Ici
06.70.05.62.40 

SARL CAPPELAERE

Électricité chauffage
sanitaire,
vente électro-ménager
5 rue de Bergues
03.28.65.61.06

**Ets Olivier
SCHRAEN**

Electricité chauffage
sanitaire
2 rue des
Dunkirk Veterans
03.28.62.84.25

Ludovic MARANT

Électricité électronique
et alarme motorisation
6^{bis} rue A. Ammeux
03.28.65.64.82

Vitalis

Négoce de
pommes
de terre
rue de la Cloche
03.28.62.95.34

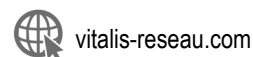

vitalis-reseau.com



Artisan élagueur
paysagiste
06.89.21.23.86



herreman
-paysages.fr



Parcs et jardins :
création,
Entretien, élagage
787 rue du Vert Vallon
06.83.21.98.88



jardinconcept59.fr

E P R

BOUREY Remy
Paysagiste
94^{bis} rue
de Bergues
03.28.62.87.77



Négoce de
pommes
de terre
rue Ammeux
03.28.65.98.30



pomuni.com



Surgélation
de légumes
162 rue de la Gare
03.28.22.15.47



agrifreez.fr



Négoce et
maintenance,
Matériel agricole 188
ter rue de Bergues
03.28.20.24.24



messeant.fr



Dépôt céréales
rue Ammeux
03.28.43.08.88
Engrais, produits
phytosanitaires
Siège social à Arnèke



vaesken.fr

**VERSTAEN
et fils**

Travaux agricoles
et produits
phytosanitaires
1 rue du Vert vallon
03.28.65.62.26

INFOS PRATIQUES



Lieu-dit La Cor-
nette, Route de Lille, 59670 Cassel
03.28.42.43.33



LA POSTE

27 rue de la Gare
Distributeur automatique de billets
Ouvert lundi au samedi
de 9h à 11h15

TRANSPORTS

AUTOCAR : réseau Arc en Ciel
horaires aux arrêts : Gare, Poste, Place,
rue du Moulin - Rens. 03.28.59.62.80
Horaires disponibles en mairie
SNCF – horaires affichés en gare
www.ter-sncf.com - 0 891 671 059
TAXIS BONNET Wormhout
07 85 63 62 24



MAISON DE RETRAITE RÉSIDENTE DU VAL D'YSER

65 rue de Bergues
Tél : 03.28.65.61.24
Fax : 03.28.65.77.84
Mail : mdr.esquelbecq@wanadoo.fr

DECHETTERIE DE WORMHOUT

03.28.62.97.44

Voie Romaine La Kruystraete
59470 Wormhout

POUR QUELS DÉCHETS ?

Les métaux ferreux, non ferreux, les
bois, papiers, cartons, le verre, les
déchets verts, les encombrants, les
gravats, les vêtements, les batteries,
les huiles de vidange et végétale.

POUR LES ARTISANS ?

Les artisans du territoire SIROM ont
accès, de façon très réglementée et
sous conditions, aux différentes
déchèteries.

Renseignement au 03 28 20 22 13.

L'accueil de l'amiante se fait en
déchèterie de WORMHOUT le jeudi
matin de 9h00 à 12h00. Les big-bags
sont à retirer en déchèterie de
WORMHOUT au prix unitaire de 15 €
(le paiement se fait par chèque libellé
à l'ordre du Trésor Public).

**Les déchèteries sont fermées
les jours fériés.**

Site : sm-sirom-flandre-nord.

ENCOMBRANTS

La collecte des encombrants se fera
uniquement dans le centre du village le
LUNDI 17 NOVEMBRE 2025.

Si vous habitez les écarts, pour bénéfi-
cier de la collecte du centre-ville il vous
revient de faire **une demande 48h** au
préalable au 03.28.62.03.96

ATTENTION, les gravats, amiante,
déchets de bâtiment, électroménager,
huile de vidange, pots de peinture... ne
sont pas des encombrants !

Pour tout renseignement, :
03 28 20 22 13

DECHETS MENAGERS

Toutes les semaines,
MERCREDI après-midi

DECHETS D'EMBALLAGES

Semaine impaire **VENDREDI MATIN**
(Sacs jaunes disponibles en mairie)

PILES USAGEES :

Hall d'entrée de la mairie

DEPOTS DE VERRE

DECHETS VERTS

Dépôts ATELIERS COMMUNAUX
Rue de la cloche

SACS DÉJECTIONS CANINES ET DISTRIBUTEURS

Disponibles
en mairie et
Maison du westhoek
2 sachets de
20 Sacs : 1€.
Les distributeurs
sont gratuits



RECENSEMENT MILITAIRE

Tout jeune de nationalité française,
garçon ou fille, doit se faire recenser
entre la date de ses 16 ans et la fin du
troisième mois suivant.

Le recensement citoyen est en effet
une démarche obligatoire et
indispensable pour pouvoir participer à
la Journée Défense et Citoyenneté
(JDC). www.defense.gouv.fr/jdc

**Pour être recensé, la démarche est
très simple : il suffit de se rendre à la
mairie de son domicile, muni de sa
pièce d'identité et du livret de
famille.**

CARTE NATIONALE D'IDENTITE PASSEPORT

Les cartes d'identité et passeports se
font en mairie de Wormhout.

Renseignements :
Mairie Esquelbecq 03.28.65.85.65



SANTÉ

URGENCES

SAMU 15
GENDARMERIE 17
POMPIERS..... 18

N° D'URGENCE UNIVERSEL -
SECOURS DEPUIS
UN TÉLÉPHONE
PORTABLE 112

NUMÉRO D'APPEL D'URGENCE
POUR LES PERSONNES
SOURDES
ET MALENTENDANTES..... 114

CENTRE ANTI-POISON
Avenue Oscar Lambret Lille
..... 0825 812 822

S.O.S. MAINS

96 rue Gustave Delory Lesquin
08.26.20.95.75

CENTRE HOSPITALIER DUNKERQUE

03.28.28.59.00

CENTRE HOSPITALIER D'HAZEBROUCK

03.28.42.66.00

CENTRE HOSPITALIER RÉGIONAL

2 rue Oscar Lambret LILLE
03.20.44.59.62

ENFANT EN DANGER..... 119

FEMMES VICTIMES

DE VIOLENCES 3919

SOS viols : 0800.05.95.95

www.sosviol.com

SOS AMITIÉ : 03.20.55.77.77

www.sos-amitie.com

MÉDI'LIGNE : 03.20.33.20.33

*Pour un conseil, pour trouver un
médecin de garde.*

PHARMACIES DE GARDE

32 37

www.servigardes.fr

MÉDECINE DU TRAVAIL

CEDEST

Centre pour le développement de la
santé au travail4

10 rue Albert Thomas

Coudekerque-Branche

03.28.24.98.98

AMBULANCES

TÉTART Wormhout

03.28.65.69.69

THYS Bollezele

03.28.68.02.09

ALERTE AMBULANCES Hoyville

03.28.20.04.32

FOUTREYN Bergues

03.28.68.51.80

ESQUELBECCQ

DENTISTE - ORTHODONTISTE

Dr STAIB - Dr DUROISIN

2 Bis rue du souvenir

03.28.62.99.01

INFIRMIERS

Sabrina VANDAELE

32 rue de la gare

03.28.62.82.58

Aurélien PATOUX

Thibault DEMAZIÈRES

2A rue du Souvenir

06.65.51.76.05

ORTHOPTISTE

Blandine HAUSPIE

2A rue du Souvenir

03.28.23.98.70

KINÉSITHÉRAPEUTES

Martine DECONINCK - SECQ

Ophélie EVERAERE

Paul FRONFREGÉ

1A rue Gabriel Deblock

03.28.23.41.20

Renaud RYCKEBUSCH

32 rue de la gare

03.28.62.88.12

OSTHÉOPATHE

Antoine BRUNEEL

1A rue Gabriel Deblock

03.28.23.41.20

MÉDECINS

Dr LANDAES -

Dr DARRAS - Dr CARTON

2C rue du souvenir

03.28.65.65.61

ORTHOPHONISTE

Lise MOREAU-DERAM

2A rue du Souvenir

06.44.36.79.43

PEDICURE

PODOLOGUE

Lucie WILLEMAN HANSCOTTE

2A rue du Souvenir

03.28.20.68.73

Claudine BECUWE

50 rue de Bergues

03.61.44.50.17

PHARMACIEN

Patrick VALOIS Esquelbecq

23 place Bergerot

03.28.65.61.10

NATUROPATHE

Cibrina FERNANDES

32 rue de la gare

06.33.07.47.54

ART-THERAPEUTE

Clémence DESCAMPS

07.83.77.61.15

LABORATOIRE D'ANALYSES CENTRE D'IMAGERIE

Biologiste médicale

4bis rue de Bergues WORMHOUT

03.28.65.73.43

BIOGROUP DIAGNOVIE -

C.I.M.D (Centre d'Imagerie
Médicale Dunkerque)

52 bis Faubourg de Cassel - SOCX

03.28.68.28.60

VÉTÉRINAIRES

N'DOLI Tiémélé

03.28.65.62.12

Wormhout

SCP KOUMAN

03.28.68.01.22

Bollezele

Clinique St Sauveur

03.28.22.59.46

Quaëdypre

Clinique vétérinaire

03.28.68.33.70

Rexpoëde

ADMINISTRATION

EMPLOI - FORMATION - INSERTION

Pôle Emploi
9 rue du Jeu de Mail - 59140 Dunkerque
Tél : 39 49
www.pole-emploi.fr

Afpa
407 avenue de la Gironde à Dunkerque
Tél : 39 36
www.afpa.fr

Chambres de Métiers
66 rue des Chantiers de France à Dunkerque
Tél : 09.72.72.59.62
mail : dunkerque@artisanat-nordpasdecalais.fr

Le Cap emploi 59-62 Flandres littoral a pour mission d'accompagner vers et dans l'emploi les personnes handicapées et leurs employeurs.
Rte du Pont - 59495 Leffrinckoucke 03.28.63.75.41

Entreprendre Ensemble
7 Candaele Straete à Wormhout
Tél : 03.28.23.88..59

La Mission Locale

Chambre de Commerce et d'Industrie
24 boulevard des Alliés à Calais
www.hautsdefrance.cci.fr





Hauts De Flandre Insertion
L'association œuvre pour l'insertion sociale et professionnelle des plus fragiles.

Hauts De Flandre Insertion est axée sur quatre ateliers chantiers d'insertion :
le bâtiment, les espaces verts,
le textile : Friperie "De fil en recup",
collecte de vêtements par des personnes en réinsertion professionnelle, ancienne gare SNCF à Esquelbecq.
Rens : 03.28.62.88.02
et la rénovation de cycles (Rénovélo).

SANTÉ



CPAM des Flandres
Siège : 2 rue de la Batellerie à Dunkerque
Agence de Wormhout (42 rue de Ledringhem)
www.ameli.fr

MSA
33 rue du Grand But à Capinghem
www.msa59-62.fr/contact



SOCIAL



CAF du Nord
59863 LILLE cedex 9
Tél : 0810.25.59.80
www.caf.fr

Assistante Sociale
Permanence de Mme WRONA
Sur RDV
Contact : UTPAS au 03.59.73.40.59

SÉNIORS – PERTE D'AUTONOMIE LE BIEN VIEILLIR POUR LES SÈ-

CARSAT Nord Picardie

Infos et services sur la retraite à pour les salariés et retraités du secteur privé. Tél : 39 60



La Maison d'Aloïs

Un service qui s'adresse aux aidants familiaux des personnes âgées ou souffrantes de maladies Alzheimer et apparentées. Tél : 03.28.62.88.46 - Rue du Millénium Socx

ADMR (aide à domicile) Rue d'Herzeele - Wormhout
Soins à domicile : 03.28.62.93.25
Aide ménagère : 03.28.62.94.48



APAHM

Aide aux Personnes Agées ou à Handicap Moteur - contact@apahm-asso.fr
547 Route du Pont - Leffrinckoucke 03 28 63 75 20



Clic des Moulins de Flandres

Un service pour les personnes âgées en perte d'autonomie qui ont besoin d'aide dans leurs démarches
tél : 03.28.62.83.68



Portage de repas à domicile

Service géré par la CCHF
Tél : 03.28.29.09.99 (choix 1)

Télé Alarme

Mondial Assistance en partenariat avec le Département du Nord (dossier en mairie)
Tél : 0811 650 700



ADMINISTRATION

JEUNES ENFANTS

Consultation PMI

Consultations en mairie
le 1er jeudi du mois de 9h30 à 11h

Relais Petite Enfance

l'antenne de Wormhout - 63A ZI de la Kruystraete –Wormhout
Tél : 03.28.29.09.99 (choix 2)
Liste consultable en mairie
mail : rpewormhout@cchf.fr

Maison d'Assistants Maternelles (MAM)

"A la rivière enchantée"

7 rue de Socx à Esquelbecq
Tél : 09.84.18.38.12
mail : alariviereenchantee@outlook.com

LOGEMENT

Pour l'accès aux logements locatifs aidés :
dossier à retirer en mairie.

Flandre Opale Habitat 
Groupe ActionLogement

PARTENORD
H A B I T A T

Cottage
Le Cottage vous change la ville

Alliade

Caisse Interprofessionnelle du logement (CIL)
propose des prêts 1 % aux salariés
www.actionlogement.fr

Alliade Habitat 
Groupe ActionLogement

Agence nationale de l'habitat

Construire une maison, acheter, rénover, louer,
maîtriser l'énergie, le CIH vous conseille
1 rue de Beaumont à Dunkerque
Site : www.anah.fr

Alliade Habitat 
Groupe ActionLogement

Architecte des bâtiments de France

Permanences au siège social de la CCHF
468 route de la Couronne de Bierne à Bergues
Tél : 03.28.29.09.99 (choix 1)

ADMINISTRATION

Sous-préfecture

27 rue Thiers à Dunkerque
Tél : 03.28.20.59.59

Justice

Pour répondre à vos questions le portail du
justiciable
www.justice.fr

justice.fr
LE PORTAIL DU JUSTICIAIRE

La maison de la justice et du droit

30 rue de Beaumont à Dunkerque
Tél : 03.28.61.52.44

Conciliateur de justice

Sur rendez-vous - Bergues
Tél : 03.28.65.93.80

 **Service-Public.fr**
Le site officiel de l'administration française

Site dédié à l'information de l'usager et l'orientation vers les
services pour effectuer ses démarches administratives.
Site officiel de l'administration française

Maison de services au public à Hondschoote

1 Rue de Cassel - 59122 Hondschoote
Du Lundi au Jeudi: 9H - 12H / 14H - 17H
Le vendredi : 9H - 13H / 14H - 16H
03.59.73.41.80
christophe.ryckebusch@lenord.fr

Elle offre aux habitants une aide, une écoute et un accompagnement
de qualité dans leurs démarches de la vie quotidienne :
aides et prestations sociales, emploi, insertion, retraite, énergie, pré-
vention santé, accès aux droits, mobilité, vie associative...





Entrée du village



Cimetière Britannique du Commonwealth



La gare d'Esquelbecq



Les Gigottos Automates



Art&Céramik



Rue de Bergues



Parc de jeux : allée traversière



La mairie d'Esquelbecq



Salle de la Chênaie



Église Saint-Folquin



L'Yser

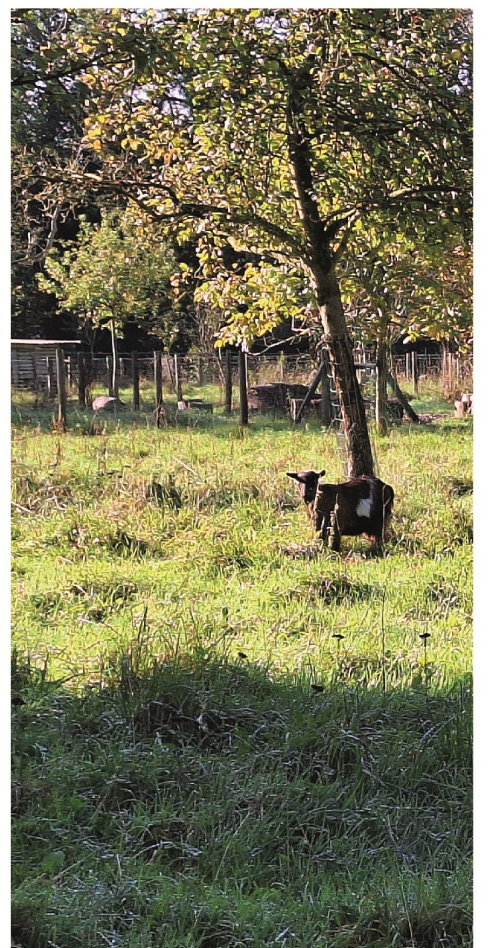

Le Verger de la Mairie



La Maison du Westhoek
Espace Culturel Jean Michel Devynck
Esquelbecq Tourisme, médiathèque, ludothèque



Rue de Pitgam